SAINT-GOBAIN

SAINT-GOBAIN PAM CANALISATION

Mesures d'accompagnement en cas de mobilité interne

Entre les soussignés :

La société SAINT-GOBAIN PAM CANALISATION représentée par Monsieur Jean-Bernard MORVAN, Directeur des Ressources Humaines,

D'une part,

Les Organisations Syndicales représentatives dans l'Entreprise :

- ✓ CFDT représentée par Monsieur Marc ANTOINE
- ✓ CFE-CGC représentée par Monsieur Daniel FITRZYK
- ✓ CGT représentée par Monsieur Karim BOUBEKEUR
- ✓ FO représentée par Monsieur Lionel LAGRUE

D'autre part,

****

Il a été convenu ce qui suit :

SAINT-GOBAIN
SAINT-GOBAIN PAM CANALISATION
Siège Social : 21, avenue Camille Cavallier – BP 129 • 54705 • Pont-à-Mousson • France • Tél : +33(0) 3 83 80 67 89 • www.pamline.fr
Société par actions simplifiée au capital de 31 235 057,50€ • SIREN 815 145 347 • RCS NANCY

SAINT-GOBAIN

ACCORD SUR LES MESURES D'ACCOMPAGNEMENT EN CAS DE MOBILITE AU SEIN DE SAINT-GOBAIN PAM CANALISATION
2025

PREAMBULE

L'accord signé en 2021, prorogé en juillet 2024, arrivant à échéance en décembre 2024, les parties conviennent d'un nouvel accord pour une durée de trois ans effectifs à compter du 1er janvier 2025.

Les objectifs d'un accord sur les mesures d'accompagnement de la mobilité conjoncturelle ou structurelle à SAINT-GOBAIN PAM Canalisation sont de :

- Permettre à l'entreprise d'assurer sa pérennité en favorisant sa transformation par la mobilité professionnelle et sa nécessaire adaptation à son environnement économique
- Faciliter et accompagner les transferts ou mobilités entre établissements, ou services en garantissant l'équité entre les salariés
- Favoriser l'équilibre professionnel, familial et financier des salariés concernés par cet accord
- Accompagner les mobilités des salariés de 52 ans et plus en maintenant la rémunération
- Favoriser les démarches individuelles de mobilité
- Accompagner les mobilités des salariés reclassés dans le cadre d'une inaptitude médicale consécutive à une reconnaissance Travailleur Handicapé, à un accident du travail, à une maladie professionnelle ou à une pathologie lourde
- Permettre la poursuite de l'évolution des mesures individuelles mises en place conformément aux dispositions des accords de mobilités précédents pour les salariés ayant fait l'objet d'une mobilité avant l'entrée en vigueur du présent accord.

KB

MA

SAINT-GOBAIN

Table des matières

ARTICLE 1 – DISPOSITIONS PREALABLES 4
ARTICLE 2 - CHAMP D'APPLICATION DE L'ACCORD 4
ARTICLE 3 – CONDITIONS DE MOBILITE 4
3.1 Proposition d'emplois 4
3.2 Processus Mobilité Interne Saint-Gobain PAM Canalisation 4
ARTICLE 4 – CLASSIFICATION ET REMUNERATION 5
4.1 Classification 5
4.2 Rémunération 5
4.2.1 Structure de rémunération de base 5
4.2.2 Autres éléments de rémunération individuels 5
4.2.3 Conditions de montant garanti des autres éléments variables de rémunération 5
ARTICLE 5 – FORMATION 7
ARTICLE 6 – AIDES A LA MOBILITE 7
6.1 Aides à la mobilité géographique 7
6.1.1 Voyage de reconnaissance 8
6.1.2 Frais liés à la double résidence 8
6.1.3 Voyage de retour pendant la période de double-résidence 8
6.1.4 En cas de déménagement 8
6.1.5 Remboursement des frais d'installation 9
6.1.6 Prise en charge du différentiel de logement 9
6.2 Autres dispositifs liés à la mobilité 9
6.2.1 Frais de garde d'enfant de moins de 6 ans 9
6.2.2 Location de voiture 9
6.2.3 Indemnités frais de transport 10
6.2.4 Indemnité compensatrice mobilité liée aux frais de transport au moment de la mobilité 10
ARTICLE 7 - DETACHEMENT 11
7.1 Rémunération 11
7.2 Indemnité frais de transport 11
ARTICLE 8 - SUIVI DE L'ACCORD 11
ARTICLE 9 - DUREE DE L'ACCORD 11
ARTICLE 10 – DEPOT ET PUBLICITE DE L'ACCORD 12
ANNEXES 13

LB

MA

ARTICLE 1 – DISPOSITIONS PREALABLES

Les parties conviennent que le présent accord se substitue de plein droit, pour les salariés en mobilité à partir du 1er janvier 2025, à l'accord du 3 septembre 2021 et son avenant de prorogation du 18 juillet 2024 sur les mesures d'accompagnement des salariés en cas de mobilité temporaire ou d'adaptation provisoire des régimes de travail et de façon plus générale, à tout engagement ou déclaration en relation avec les dispositions du présent accord.

ARTICLE 2 - CHAMP D'APPLICATION DE L'ACCORD

Sont bénéficiaires de cet accord, les salariés de Saint-Gobain PAM Canalisation concernés, pour une durée déterminée ou indéterminée, par :

- Une mobilité entraînant un changement d'emploi s'exerçant dans l'établissement d'origine ou vers un autre établissement de Saint-Gobain PAM Canalisation dont la cause est liée à :
  - des suppressions d'emplois d'origine structurelle au sein de la Société Saint-Gobain PAM Canalisation
  - un transfert d'un emploi ou d'un service sur un autre site ou vers une autre activité
  - des variations d'activité entraînant des adaptations d'effectifs et de compétences
  - une inaptitude au poste de travail médicalement constatée par le Médecin du Travail :
    - liée à une reconnaissance Travailleur Handicapé
    - dont la cause est directement liée à un accident du travail ou à une maladie professionnelle
  - une inaptitude au poste de travail médicalement constatée par le Médecin du Travail liée à une pathologie lourde pour les salariés ayant plus de 16 ans d'ancienneté Société au moment de l'inaptitude
- Une modification des régimes de travail (passage de 3x8 à 2x8, de 3x8 à journée…)
- Toute mobilité volontaire en accord avec l'employeur

ARTICLE 3 – CONDITIONS DE MOBILITE

3.1 Proposition d'emplois

La Direction s'engage à proposer au sein des emplois disponibles un emploi au plus proche des compétences et de l'expérience professionnelle de l'intéressé ainsi que du régime de travail tout en respectant les principes d'égalité professionnelle entre les salariés.
Une grille d'entretien préalable à la mobilité est mise en place afin d'étudier les possibilités de mobilité en fonction du salarié concerné et de lister l'ensemble des éléments à aborder en cours d'entretien. Cette grille sera jointe à cet accord en annexe.

3.2 Processus Mobilité Interne Saint-Gobain PAM Canalisation

Pour garantir un traitement des mobilités dans les meilleures conditions, des étapes obligatoires et facultatives sont décrites dans un processus de mobilité joint à cet accord en annexe.

MB
MA

ARTICLE 4 – CLASSIFICATION ET REMUNERATION

4.1 Classification

La classe et le groupe sont ceux de l'emploi que le salarié occupe. En cas de mobilité, la classe et le groupe d'emploi appliqués seront ceux du nouvel emploi du salarié.
Dans l'éventualité d'une mobilité sur un emploi dont le classement est inférieur à celui de l'emploi initialement occupé par le salarié, ce dernier bénéficiera de l'application de l'indemnité différentielle d'ancienneté.

4.2 Rémunération

Les dispositions suivantes s'appliquent dans les cas où la rémunération globale de la nouvelle situation est inférieure à celle précédant la mobilité.

4.2.1 Structure de rémunération de base

Le salarié bénéficiaire de cet accord se verra appliquer la structure de rémunération de base du service ou de l'établissement d'accueil.

4.2.2 Autres éléments de rémunération individuels

Les éléments de rémunération issus de l'application des précédents accords de mobilité poursuivent l'évolution initialement prévue.
Ces éléments ne sont donc pas pris en compte pour les calculs présentés au point 4.2.3.

4.2.3 Conditions de montant garanti des autres éléments variables de rémunération

Prime De Rendement / Prime de Contribution à la Performance

Un taux horaire individuel garanti est défini, suivant les cas suivants :
- Pour une mobilité réalisée au cours de l'année 2025, en fonction de la moyenne des PDR et PCP* perçues au cours des douze mois précédant la mobilité, calculée à partir des éléments suivants
mois de 2024 : taux PDR -1€
mois de 2025 : taux PCP
- Pour une mobilité réalisée à partir de janvier 2026, en fonction de la moyenne des Primes de Contribution à la Performance (PCP)* perçues au cours des douze mois précédant la mobilité,
* *Sous réserve de la date d'entrée en vigueur de la Prime de Contribution à la Performance*

HB

MA

Autres éléments variables de paie liés aux conditions d'emploi

Les éléments variables de paie liés aux conditions d'emploi concernés sont ceux calculés tous les mois en GTA en fonction de l'activité réellement réalisée dans le cycle ou le poste habituel, à l'exception de ceux à caractère exceptionnels, ceux à caractère de remboursement de frais, des éléments faisant déjà l'objet d'un montant garanti ainsi que des jours fériés.

Pour chaque élément variable, un montant garanti est calculé. Il correspond à la moyenne du montant mensuel versé au cours des douze derniers mois.
Plusieurs cas se présentent en fonction de la situation du salarié dans son nouveau poste :

- Au cours d'un mois, le montant de l'élément variable concerné et réalisé est inférieur au montant garanti : la compensation versée sera celle du montant garanti diminué du montant de l'élément variable concerné et réalisé. Par ailleurs, l'élément variable concerné et réalisé est effectivement versé.
- Au cours d'un mois, le montant de l'élément variable concerné et réalisé est supérieur au montant garanti : seul l'élément variable concerné et réalisé est versé.
- Au cours d'un mois, le montant de l'élément variable non réalisé est égal à 0 : la compensation versée sera celle du montant garanti

Si le salarié qui est bénéficiaire d'un montant garanti concernant les dimanches ou les jours fériés refuse une condition de travail spécifique dans son nouvel emploi, sans motif valablement justifié, son montant garanti sera suspendu uniquement pour le mois suivant son refus. Cette disposition ne s'applique pas lorsque les demandes de modifications interviennent dans un délai inférieur à 7 jours calendaires.

Ce montant garanti suivra les règles de dégressivité suivantes.

Barèmes de dégressivité

Le montant garanti déterminé pour chaque élément variable suit les tableaux de dégressivité ci-dessous :

Dans le cas d'une mobilité subie (cas tels que décrits à l'article 2 du présent accord) ou réalisée dans le cadre d'un appel à candidature :

Ancienneté dans l'entreprise à la date de la mobilité	**Périodes / durées**						
	1ère 18 mois	**2ème 12 mois**	**3ème 12 mois**	**4ème 12 mois**	**5ème 12 mois**	**6ème 12 mois**	**7ème 12 mois**
Inférieure à 4 ans	100 %	60 %					
Supérieure ou égale à 4 ans	100 %	80 %	60 %				
Supérieure à 10 ans	100 %	90 %	80 %	60 %	40 %	20%	
Supérieure à 16 ans	100 %	100 %	100 %	80 %	80 %	60 %	30 %
Supérieure à 21 ans ou Age > ou = à 52 ans	100% jusqu'au retour à une situation identique à celle d'origine ou la fin du contrat de travail						

MA

Dans le cas d'une mobilité choisie pour motif personnel (hors cas de force majeure justifié) :

Ancienneté dans la condition spécifique à la date de la mobilité	**Périodes / durées**						
	1ère 18 mois	**2ème 12 mois**	**3ème 12 mois**	**4ème 12 mois**	**5ème 12 mois**	**6ème 12 mois**	**7ème 12 mois**
Inférieure à 4 ans	100 %	60 %					
Supérieure ou égale à 4 ans	100 %	80 %	60 %				
Supérieure à 10 ans	100 %	90 %	80 %	60 %	40 %	20%	
Supérieure à 16 ans	100 %	100 %	100 %	80 %	80 %	60 %	30 %
Supérieure à 21 ans	100% jusqu'au retour à une situation identique à celle d'origine ou la fin du contrat de travail						

Les salariés ayant plus de 10 ans d'ancienneté à la date de la mobilité et dont l'origine de la mobilité est directement liée à une inaptitude consécutive à une maladie professionnelle, se verront appliquer le barème applicable aux salariés dont l'ancienneté est supérieure à 21 ans.
Les salariés dont l'origine de la mobilité est directement liée à une inaptitude consécutive à un accident du travail se verront appliquer le barème applicable aux salariés dont l'ancienneté est supérieure à 21 ans et ce, sans condition d'ancienneté.

4.2.4 Enchainement de mobilités successives

Lorsque le salarié a déjà bénéficié des dispositions de l'article 4 du présent accord, les dispositions suivantes s'appliquent dans les cas où la rémunération globale de la nouvelle situation est inférieure à celle précédant la nouvelle mobilité.

Les montants garantis mis en place préalablement poursuivent leur évolution conformément aux règles prévues dans l'article 4. Seuls les éléments variables ne faisant pas encore l'objet d'un montant garanti seront traités conformément au paragraphe 4.2.3 du présent accord.

ARTICLE 5 – FORMATION

La proposition de mobilité interne s'accompagnera, après analyse des compétences requises du nouvel emploi et celles déjà acquises par le salarié, d'un plan de formation adapté à son futur emploi.

ARTICLE 6 – AIDES A LA MOBILITE

Toute mutation entrainant un changement de lieu de travail et nécessitant un changement de lieu de résidence pourra ouvrir droit aux aides à la mobilité.

6.1 Aides à la mobilité géographique

Les aides à la mobilité géographique prévues par le présent accord entrent en application des disposition prévues par le Groupe Saint-Gobain dans la charte mobilité du 6 août 2024.

MA

6.1.1 Voyage de reconnaissance

Le salarié a droit à 2 jours ouvrés pris en charge dans le cas d'une mobilité inférieure à 250 km et 3 jours ouvrés dans le cas d'une mobilité supérieure ou égale à 250 km. Dans ce cadre-là, il a la possibilité d'aller, seul ou avec son conjoint, visiter la région d'accueil en vue de trouver un logement. Ces journées pouvant être positionnées avant ou après un week-end. Les frais de voyage et de séjour, seront pris en charge par la Société et leur remboursement, sera effectué sur présentation des pièces justificatives dans le cadre des règles applicables aux frais de voyage professionnel

6.1.2 Frais liés à la double résidence

Les frais d'hébergement provisoire seront pris en charge par l'employeur pendant une durée maximale de 3 mois renouvelable en accord avec l'employeur dans la limite de la durée prévue par la réglementation relative au remboursement de ces frais (9 mois en 2024) et sous réserve d'avoir en charge un double logement. Avant l'engagement de frais d'hébergement provisoire, l'estimation de celui-ci doit être communiqué et validé par l'employeur.

Pour bénéficier de la prise en charge de ces frais, le salarié doit remplir les conditions ci-dessous :

- le salarié dispose d'un logement provisoire dû à la localisation de son nouvel emploi,
- celui-ci est éloigné de plus de 50 km de son ancien logement et le temps de trajet aller/retour lieu de travail-ancien logement est au moins égal à 1h30

6.1.3 Voyage de retour pendant la période de double-résidence

Le salarié a droit à 1 voyage aller/retour chaque week-end (remboursement sur la base du tarif SNCF 2ème classe) et doit privilégier les formules économiques (cartes d'abonnement…), dans le respect de la politique de déplacements professionnels du Groupe en vigueur.
En 2021, la direction générale de Saint-Gobain France a décidé de suivre les recommandations de la Convention Citoyenne pour le Climat : désormais, il ne sera plus possible de prendre l'avion si le trajet peut se faire en train en moins de 4 heures.

6.1.4 En cas de déménagement

En cas de vente, de location ou d'accession à la propriété, le service Ressources Humaines de l'établissement d'accueil accompagnera le salarié en mobilité à trouver la solution la mieux adaptée à sa situation de famille en s'appuyant sur les services proposés par notre collecteur de la Participation des Employeurs à l'Effort de Construction (PEEC), en 2024, Action Logement.
Saint-Gobain PAM Canalisation prend à sa charge les frais de déménagement conformément aux règles en vigueur dans le Groupe SAINT-GOBAIN.
Les frais kilométriques dus au voyage d'installation du salarié et de sa famille seront remboursés d'après le barème fiscal en vigueur.
Le salarié a droit à 1 jour ouvré pris en charge dans le cas d'une mobilité inférieure à 250 km et 2 jours ouvrés dans le cas d'une mobilité supérieure ou égale à 250 km, en plus des dispositifs prévus par ailleurs pour un déménagement.

MA

6.1.5 Remboursement des frais d'installation

En cas de déménagement, un remboursement des frais d'installation sera accordé aux salariés en mobilité pour leur permettre, notamment, de faire face aux frais d'aménagement et de remise en état de leur nouveau logement dans le cadre du plafond fixé par le barème en vigueur à Saint-Gobain PAM Canalisation joint en annexe à cet accord.
Il s'agit de dépenses afférentes à la remise en service du nouveau logement, à sa remise en état et à son aménagement. Par exemple :
- Rétablissement d'électricité, eau, gaz, téléphone
- Remise en état du logement (nettoyage, remplacement de revêtements de sols et de murs abîmés, réparation de plomberie...)
- Réexpédition du courrier

En revanche, ne sont pas déductibles les dépenses qui ne sont pas destinées à rendre le logement habitable comme le paiement d'une caution en cas de location ou des dépenses de décoration ou d'appareils ménagers.

6.1.6 Prise en charge du différentiel de logement

Saint-Gobain PAM Canalisation prendra en charge, sous conditions de logement équivalent (en termes de superficie), le différentiel de loyer du logement selon la dégressivité suivante :
- 1ère année : prise en charge du différentiel à 100%
- 2ème année : prise en charge du différentiel à 50%
- 3ème année : reste à charge du collaborateur

6.2 Autres dispositifs liés à la mobilité

6.2.1 Frais de garde d'enfant de moins de 6 ans

Pour toute mobilité dont la durée prévisionnelle est supérieure à un mois, les frais supplémentaires de garde d'enfants engendrés par la mobilité seront remboursés à hauteur de 50% par la Société sur présentation de justificatifs, pendant une période de 6 mois renouvelable une fois.
Les frais supplémentaires correspondent à la différence entre les montants facturés mensuellement après la mobilité et le montant mensuel moyen des trois dernières factures précédant la mobilité.
Les frais supplémentaires correspondent à la différence entre les montants facturés mensuellement après la mobilité et le montant mensuel moyen des trois dernières factures précédant la mobilité.

6.2.2 Location de voiture

Pour toute mobilité dont la durée prévisionnelle est supérieure à un mois et entraîne un déplacement aller d'au moins 45 kilomètres supplémentaires entre le domicile et le lieu de travail, la prise en charge d'une location de voiture pour une durée temporaire de trois mois renouvelables une fois peut être demandée par le salarié. Les frais de carburants restent à la charge du salarié. Pendant la période de location, il perçoit les indemnités de « frais de transport » sur la base du barème en vigueur au sein de l'entreprise pour le différentiel de kilomètres.

6.2.3 Indemnités frais de transport

Pour les salariés éligibles à une indemnité « frais de transport », celle-ci est recalculée suivant la nouvelle distance entre le domicile et le nouveau lieu de travail, dans la limite des kilomètres déjà effectués quotidiennement dans leur précédente situation s'il n'y a pas de déménagement et/ou une double résidence.

Pour les salariés dont le nouveau lieu de travail nécessite un déplacement supplémentaire de plus de 2 kilomètres, le différentiel de kilomètres sera indemnisé sur la base du barème de Saint-Gobain PAM Canalisation sur les indemnités d'éloignement majorées (indemnités en vigueur au sein de l'entreprise majorées d'un pourcentage : 49% pour les frais de transport personnel et 15% pour les frais de transports en commun).

Pour les salariés éligibles à une indemnité « frais de transport », dont le nouveau lieu de travail nécessite un déménagement et/ou une double résidence, l'indemnité « frais de transport » sera recalculée en prenant en compte la distance entre la double résidence et le lieu de travail, et, à partir du déménagement, entre le nouveau domicile et le lieu de travail.

Ces indemnités « frais de transport » sont versées mensuellement en fonction du nombre de jours effectivement travaillés sur le lieu de travail habituel.

6.2.4 Indemnité compensatrice mobilité liée aux frais de transport au moment de la mobilité

Les salariés en mobilité à durée indéterminée qui décident de ne pas déménager et qui ouvrent droit à l'indemnité d'éloignement majorée ci-dessus peuvent opter pour un versement en une seule fois sous forme d'indemnité compensatrice de mobilité au lieu de bénéficier du barème d'indemnité « frais de transport » majorée.

Si le salarié retient cette option, il bénéficie au moment de sa mobilité d'une indemnité compensatrice mobilité liée aux frais de transport. Celle-ci est calculée d'après le différentiel de kilomètres effectués, valorisé d'un montant forfaitaire par kilomètre. En 2024, le montant forfaitaire par kilomètre est de 265 €.
Le différentiel de kilomètres maximal pris en compte dans le calcul de l'indemnité est de 45 km.

Ce montant forfaitaire évolue en fonction de la revalorisation du barème conventionnel des frais de transport.

Si cette option est retenue, les déplacements domicile/lieu de travail après mobilité seront indemnisés d'après le barème en vigueur au sein de l'entreprise.

Exemple : Un salarié décide de ne pas déménager et la distance domicile/lieu de travail était de 15 kilomètres avant sa mobilité. Suite à sa mobilité au sein de Saint-Gobain PAM Canalisation celle-ci est portée à 40 Km.

1/ Le salarié choisit la majoration des frais de transport domicile/lieu de travail pour le différentiel de kilomètre supplémentaire : Il bénéficie donc de l'indemnisation « frais de transport »

LB

MA

conformément au barème conventionnel en vigueur pour 15 kilomètres et de l'indemnisation majorée pour le différentiel de 25 kilomètres.
2/ Le salarié choisit de bénéficier de l'indemnité compensatrice mobilité liée aux frais de transport : Il bénéficie d'une indemnité compensatrice de mobilité calculée sur la base de 25 km valorisée du montant forfaitaire kilométrique, soit 265 € x 25 km en 2024. Celle-ci est versée en une seule fois sur la paie suivant la mobilité. Pour les trajets domicile/lieu de travail réellement effectués, il percevra une indemnité « frais de transport » non majorée pour 40 Km.

ARTICLE 7 - DETACHEMENT

7.1 Rémunération

L'ensemble des éléments variables du cycle et/ou de l'emploi initial reste maintenu durant le détachement.
Les conditions les plus favorables sont appliquées au mois le mois entre celles de l'établissement d'origine et de l'établissement de détachement.

7.2 Indemnité frais de transport

Pour les salariés éligibles à une indemnité « frais de transport », pour tout détachement formalisé par un avenant, les indemnités de transport seront calculées sur la base de la distance entre le domicile du salarié et son lieu de détachement.

ARTICLE 8 - SUIVI DE L'ACCORD

Un suivi de l'application du présent accord sera réalisé une fois par an dans le cadre de la commission politique sociale centrale.
A cette occasion, seront notamment présentés les indicateurs suivants :

- Nombre d'offres publiées en interne
- Nombre de candidatures internes
- Nombre de postes pourvus en interne
- Nombre de mutations inter établissements

ARTICLE 9 - DUREE DE L'ACCORD

Le présent accord est conclu pour une période de 36 mois, à compter du 1er janvier 2025. Il cessera de produire effet lorsqu'il arrivera à expiration.
Il est entendu que les mesures individuelles mises en place conformément à l'application de cet accord poursuivront leur évolution conformément aux dispositions de celui-ci.

La Direction de Saint-Gobain PAM Canalisation et les Organisations Syndicales conviennent de se revoir pour envisager les conditions de renouvellement de cet accord.

MA

SAINT-GOBAIN

ARTICLE 10 – DEPOT ET PUBLICITE DE L'ACCORD

Conformément aux articles L.2231-6, D.2231-4 et D.2231-5 du code du travail, le présent accord ainsi que les pièces accompagnant le dépôt seront déposés sur la plateforme de téléprocédure de la DREETS dénommé « TéléAccords », accessible sur le site internet www.teleaccords.travail.emploi.gouv.fr.
Le présent accord fera l'objet d'une information dans chacune des instances représentatives compétentes, sera publié sur l'intranet de l'entreprise.
Un exemplaire du texte adopté sera remis à chaque partie signataire.

Fait à PONT-A-MOUSSON, le 15 novembre 2024

Pour Saint-Gobain PAM canalisation
Le Directeur des Ressources Humaines — Jean-Bernard MORVAN

Pour la CFDT — Marc ANTOINE

Pour la CFE-CGC — Daniel FITRZYK

Pour la CGT — Karim BOUBEKEUR

KARIM BOUBEKEUR DSC
SAINT-GOBAIN PAM CANALISATION
cgt

25/11/2024

Pour FO — Lionel LAGRUE

MA

ANNEXES

Annexe 1 : Processus mobilité interne

Annexe 2 : Grille d'entretien mobilité

Annexe 3 : Procédure déménagement de collaborateurs Saint-Gobain

Annexe 4 : Barème des indemnités de réinstallation

Annexe 5 : Barème des indemnités kilométriques

Annexe 6 : Charte de la mobilité professionnelle dans le Groupe

LD

MA

SAINT-GOBAIN

Annexe 1 : Processus mobilité interne

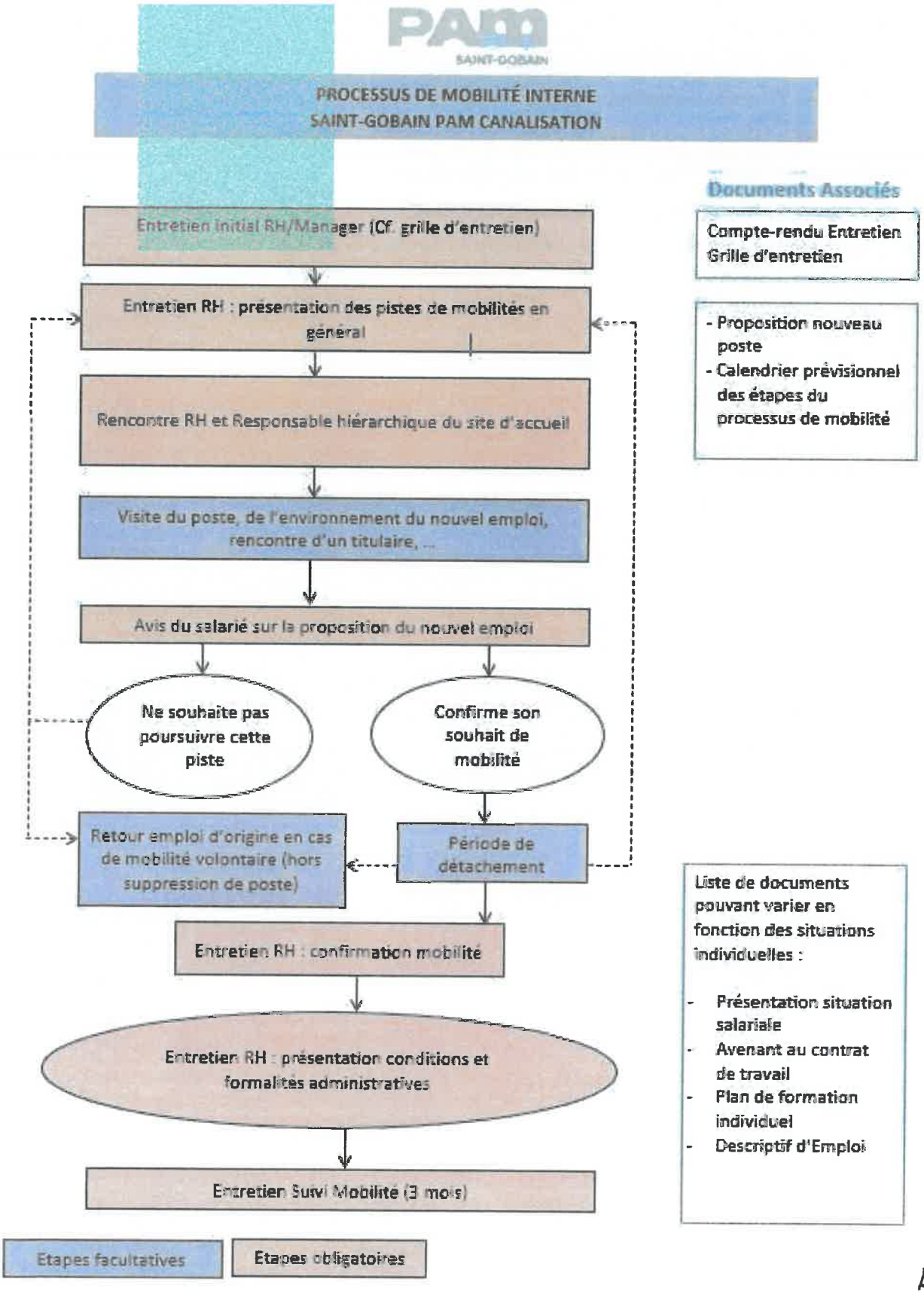

AD

MA

Annexe 2 : Grille d'entretien mobilité

Grille d'entretien RH Mobilité

Information générale sur le processus de mobilité SG PAM

Présentation du processus mobilité ☐

Expérience professionnelle

Formation initiale ☐
Historique carrière (avant SG PAM compris) ☐
Bilan de compétences le cas échéant ☐

Projet professionnel

Projet Professionnel ☐
Souhait de mobilité ☐
Souhait de changement d'horaire ☐
Relevé de carrière pour les salariés de +55 ans ☐

Formations / Compétences

Formation continue ☐
Permis et habilitations ☐
Compétences Techniques ☐
Compétences Informatiques ☐
Compétences Linguistiques ☐
Compétences extraprofessionnelles transposables ☐

Equilibre organisation vie professionnelle et vie personnelle

Capacité de mobilité (véhicule, transport...) ☐
Eléments d'organisation personnelle que le salarié souhaite communiquer et qui soient pris en compte dans sa capacité de mobilité ☐

Informations complémentaires diverses influençant sur le projet de mobilité

Aptitude médicale / Handicap ... ☐

L'ensemble des points abordés au cours de l'entretien feront l'objet d'un compte rendu confidentiel écrit par le service RH et classé dans le dossier personnel du salarié

KB

MA

PAM
SAINT-GOBAIN

Annexe 3 : Procédure déménagement de collaborateurs Saint-Gobain

PROCESSUS DE DÉMÉNAGEMENT D'UN COLLABORATEUR

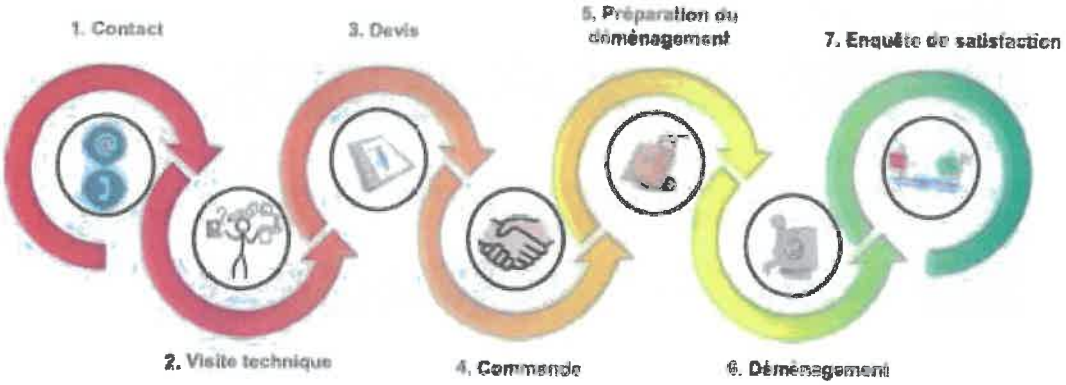

SAINT-GOBAIN

PAM
SAINT-GOBAIN

1. DEMANDE DE DEVIS

Effectuer UNIQUEMENT votre demande de devis auprès de la plateforme Grands Comptes

Ne pas contacter, en direct, une agence.

Bailly

Contacter Mme Marion Le Neuder par téléphone ou par email :
Téléphone : 01 69 10 35 27
Email : Marion.leneuder@baillydem.com

Demepool*

Contacter Mathieu Vieren-Hamelet par téléphone ou par email :
Téléphone : 06 67 10 04 85 ou 01 41 47 28 28
Email : mvh@demepool.com ou devis@demepool.com
Ou faire une demande en ligne sur le site internet de Demepool en cochant la case « oui » à la question « Prise en charge du déménagement par ma société ? »

Les Déménageurs Bretons

Contacter Mme Cindy HUMBERT par téléphone ou par email :
Téléphone : 01 39 31 69 00
Email : saintgobain@demenageurs-bretons.fr

3 /

2. VISITE TECHNIQUE

Dans un délai maximal de 72h ouvrées après votre prise de contact, l'agence locale revient vers le collaborateur pour positionner une date de visite technique.

Pendant cette visite, l'agent évaluera le cubage, la distance entre les lieux d'habitations et leurs conditions d 'accès et les prestations supplémentaires si nécessaire

Facteurs ayant une influence sur le coût du devis:

- **Type de voyage:**
  Par défaut, le déménageur proposera au collaborateur un voyage organisé = le collaborateur choisit une période durant laquelle il veut déménager.
  Si le collaborateur souhaite choisir son jour de déménagement, il s'agira alors d'un voyage spécial qui entraîne un supplément par rapport au voyage organisé
- **Saisonnalité du déménagement:**
  - Haute Saison (du 1er juillet au 31 août): Tarification plus élevée
  - Basse Saison (du 1er septembre au 30 juin)
- **Assurances:** les déménageurs proposent 2 niveaux d'assurance: un classique et un premium. L'assurance classique sera proposée systématiquement. L'assurance premium ne sera proposée que sur demande du service RH Saint-Gobain
- De base, la **prestation** Standard, qui est la moins chère, est proposée au collaborateur. Une prestation supérieure, Standard +, peut être également proposée si le service RH Saint-Gobain le souhaite

4 /

VB
MA

PAM
SAINT-GOBAIN

PRESTATION STANDARD ET PRESTATION STANDARD +

	Dépose & Démontage	Protection & Emballage	Manutention & Transport	Déballage & Mise en place	Repose & Remontage
Mise à disposition des emballages					
Matelas et sommiers					
Mobilier classique non fixé					
Mobilier spécial (meubles chevillés, antiquités, meubles en kit)					
Glaces et miroirs					
Appareils électro-ménager					
Déconnexion et reconnexion à la charge du collaborateur Saint-Gobain					
Lampes, tableaux, lustres et appliques					
Télévision, Hi-Fi, informatique					
Vêtements sur cintres					
Vaisselle et objets fragiles					
Objets fixés aux murs, planchers et plafonds					
Bibelots non fragiles et divers					
Plantes, végétaux					
Livres					
Linge de maison					
Petit linge					
Objets et papiers personnels					
Reprise des emballages usés le même jour					

Prestation Standard
Complément dans la Prestation Standard +

5 /

SAINT-GOBAIN

3. DEVIS

Le devis est réalisé par le service Grands Comptes sur base des informations transmises par l'agence locale et en accord avec les tarifications négociées au contrat cadre.

Le devis est ensuite envoyé au collaborateur ou au service RH dans les 2 semaines qui suivent la visite technique

4. COMMANDE

Le devis du Prestataire retenu sera validé pour initier la prestation. Il est recommandé que cette validation soit émise par le service RH.

Le service Grands Comptes recontacte ensuite le collaborateur pour finaliser les dates de son déménagement.

6 /

SAINT-GOBAIN

KB

MA

6. DÉMÉNAGEMENT / DÉCHARGEMENT

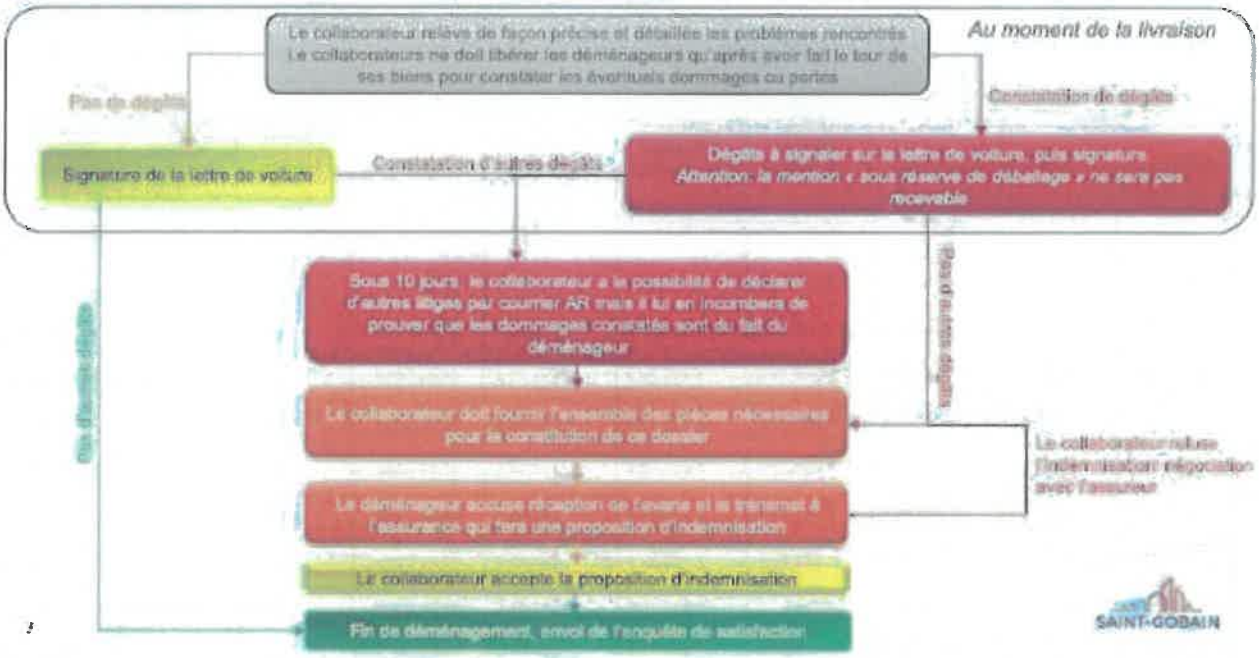

5. PRÉPARATION DU DÉMÉNAGEMENT

Livraison de carton:
Le déménageur livre au collaborateur le matériel d'emballage nécessaire au conditionnement des effets personnels non empaquetés par les déménageurs. Cette livraison est réalisée à une date choisie par le collaborateur.

Déclaration de valeur:
Selon le déménageur choisi, la déclaration de valeur est à envoyer entre 10 et 2 jours avant le déménagement. La procédure sera clairement décrite par le service clientèle du déménageur au collaborateur.
Attention: Sans déclaration de valeur, l'assurance ne pourra pas fonctionner s'il y a des dommages

SAINT-GOBAIN

Annexe 4 : Barème des indemnités de réinstallation

INDEMNITES DE REINSTALLATION (Remise en état d'un logement)

SUIVI des indices du coût de la construction et actualisation du barème des indemnités de réinstallation
Revalorisation tous les 2 ans

Site www.INSEE.fr rubrique Indices et séries statistiques code 0008630

INDICE		Indemnités Calculées					Indemnités Retenues			
Coefficient (Moy. Année)	date	Célibataire	Ménage sans enfant	Ménage avec 1 enfant	Supplément par enfant	date d'application	Célibataire	Ménage sans enfant	Ménage avec 1 enfant	Supplément par enfant
1 434,25	2007	1 936,08 €	2 201,40 €	2 303,30 €	111,51 €	01/01/2008	1 937 €	2 202 €	2 304 €	112 €
1 544,00	2009	2 084,23 €	2 369,85 €	2 479,55 €	120.04 €	01/01/2010	2 085 €	2 370 €	2 480 €	121 €
1 602,25	2011	2 162,86 €	2 459,26 €	2 573,09 €	124,57 €	01/01/2012	2 163 €	2 460 €	2 574 €	125 €
1 633,50	2013	2 205,04 €	2 507,22 €	2 623,28 €	127,00 €	01/01/2014	2 206 €	2 508 €	2 624 €	128 €
1 619,75	2015	2 186.48 €	2 486,12 €	2 601,20 €	125.93 €	01/01/2016	2 187 €	2 487 €	2 602 €	126 €
1 662,75	2017	2 244,53 €	2 552,12 €	2 670,25 €	129,28 €	01/01/2018	2 245 €	2 553 €	2 671 €	130 €
1 701,50	2018	2 296,84 €	2 611,60 €	2 732,48 €	132,29 €	01/01/2019	2 297 €	2 612 €	2 733 €	133 €
1 747,25	2019	2 358,59 €	2 681.82 €	2 805,95 €	135,85 €	01/01/2020	2 359 €	2 682 €	2 806 €	136 €
1 770,75	2020	2 390.32 €	2 717,89 €	2 843,69 €	137.67 €	01/01/2021	2 391 €	2 718 €	2 844 €	138 €
2 052,00	2022	2 769,97 €	3 149,57 €	3 295,36 €	159,54 €	01/01/2023	2 770 €	3 150 €	3 296 €	160 €
2 227,00	2024	3 006,20 €	3 418,18 €	3 576,40 €	173,15 €	01/01/2025	3 007 €	3 419 €	3 577 €	174 €

KB

MA

SAINT-GOBAIN

Annexe 5 : Barème des indemnités kilométriques

Valeurs Officielles

Date mise-à-jour : 01/07/2023

Indemnité d'eloignement individuel			
Date d'application :		01/01/2024	
Kms	Valeur	Kms	Valeur
2	1,29 €	32	11,11 €
3	1,71 €	33	11,39 €
4	2,15 €	34	11,64 €
5	2,67 €	35	11,94 €
6	2,95 €	36	12,19 €
7	3,35 €	37	12,45 €
8	3,72 €	38	12,73 €
9	4,07 €	39	12,99 €
10	4,44 €	40	13,25 €
11	4,77 €	41	13,52 €
12	5,12 €	42	13,77 €
13	5,45 €	43	14,04 €
14	5,80 €	44	14,28 €
15	6,11 €	45	14,53 €
16	6,45 €	46	14,81 €
17	6,73 €	47	15,05 €
18	7,05 €	48	15,31 €
19	7,36 €	49	15,55 €
20	7,65 €	50	15,80 €
21	7,99 €	51	16,05 €
22	8,25 €	52	16,31 €
23	8,56 €	53	16,55 €
24	8,86 €	54	16,80 €
25	9,16 €	55	17,04 €
26	9,43 €	56	17,29 €
27	9,71 €	57	17,52 €
28	10,00 €	58	17,77 €
29	10,29 €	59	18,02 €
30	10,55 €	60	18,25 €
31	10,84 €		

Indemnité d'eloignement majorée			
Date d'application :		01/01/2024	
Kms	Valeur	Kms	Valeur
2	1,92 €	32	16,55 €
3	2,55 €	33	16,97 €
4	3,21 €	34	17,35 €
5	3,97 €	35	17,79 €
6	4,40 €	36	18,16 €
7	4,99 €	37	18,55 €
8	5,54 €	38	18,98 €
9	6,07 €	39	19,35 €
10	6,62 €	40	19,74 €
11	7,10 €	41	20,15 €
12	7,63 €	42	20,51 €
13	8,12 €	43	20,92 €
14	8,64 €	44	21,28 €
15	9,11 €	45	21,65 €
16	9,61 €	46	22,06 €
17	10,03 €	47	22,42 €
18	10,50 €	48	22,81 €
19	10,97 €	49	23,17 €
20	11,41 €	50	23,55 €
21	11,91 €	51	23,92 €
22	12,30 €	52	24,30 €
23	12,75 €	53	24,66 €
24	13,20 €	54	25,03 €
25	13,64 €	55	25,39 €
26	14,05 €	56	25,77 €
27	14,47 €	57	26,11 €
28	14,89 €	58	26,47 €
29	15,33 €	59	26,85 €
30	15,72 €	60	27,19 €
31	16,15 €		

SAINT-GOBAIN

Annexe 6 : Charte de la mobilité professionnelle dans le Groupe

SAINT-GOBAIN

Accompagner les parcours de carrières Saint-Gobain France

Ce document devient la référence pour la gestion des parcours de carrières des collaborateurs en France dans le Groupe Saint-Gobain. Il annule et remplace les deux documents suivants :

- *Règles et Recommandations Détachement et Mutation Groupe Saint-Gobain* (Août 1995)
- *Procédure de Mobilité Interne Saint-Gobain* (Septembre 2014)

Cette procédure est exclusivement réservée aux Responsables RH du Groupe Saint-Gobain pour un usage interne. Elle ne se substitue pas aux procédures de mobilité déjà existantes au sein des activités mais vient compléter celles-ci pour tout dispositif moins favorable.

Cette procédure n'a pas vocation à s'appliquer aux éventuels processus de reclassement, consécutifs à un licenciement pour motif économique ou à un avis d'inaptitude constaté par le médecin du travail.

1. Politique de parcours professionnels internes

La mobilité interne est au cœur de notre politique RH.

Saint-Gobain, grâce à la diversité de ses métiers, de ses fonctions, de ses implantations, offre de nombreuses opportunités professionnelles. C'est un élément essentiel pour le développement et l'évolution de nos collaborateurs ainsi qu'un levier d'optimisation des compétences de l'entreprise.

Le champ d'application de cette procédure concerne tous les collaborateurs, cadres et non-cadres. Une mobilité peut être à l'initiative de la ou du collaborateur ou de son employeur et prendre différentes formes :

- **Mobilité géographique** : changer de lieu de vie en changeant ou non de métier
- **Mobilité fonctionnelle** : changer de métier et/ou changer de filière
- **Mobilité business** : changer d'entreprise au sein du groupe

Ces formes de mobilité ne sont pas exclusives et peuvent être cumulées.

Une mobilité réussie est le résultat d'un travail d'équipe ouvert et transparent des 4 acteurs impliqués dans cette démarche :

- Manager (N+1 du collaborateur
- Responsable RH de la société d'origine (la société du collaborateur)
- Responsable RH de la société d'accueil (la société où le poste est disponible et où le collaborateur est susceptible d'évoluer)
- La ou le collaborateur, premier acteur de sa mobilité.

MA

Notre responsabilité en tant que professionnel des ressources humaines est d'écouter et de conseiller les collaborateurs dans l'expression de leurs souhaits d'évolutions professionnelles et de les accompagner dans leurs démarches. Nous prenons l'engagement de publier tous les postes à pourvoir, quelle que soit la filière (jusqu'aux postes en SG class 7) dans Moov! dès qu'un accord a été trouvé avec la ou le titulaire (évolution ou sortie du Groupe) ou quand la création de poste a été validée afin d'assurer une transparence totale des opportunités. Il est possible de le publier en interne uniquement mais n'est pas possible de publier juste en externe.

2. Mode opératoire

Les différentes étapes préalables à la mobilité

1) *Expression du souhait de mobilité*

La ou le collaborateur peut émettre un souhait de mobilité :

- Spontanément au cours de l'année auprès de son Manager et/ou de son RRH
- En postulant à une offre interne dans le Groupe
- Lors de son entretien annuel et/ou tout autre entretien spécifique à son entité

La ou le collaborateur est encouragé à échanger avec son Manager et/ou RRH de toute action liée à son projet de mobilité. Il est fortement recommandé d'accompagner la ou le salarié en mobilité dans la préparation de ses entretiens.

2) *Validation du projet de mobilité*

Lorsque la ou le collaborateur fait part de son souhait d'évolution professionnelle, que ce soit auprès de son Manager ou de son RRH, un entretien de validation de son projet est organisé avec ces derniers.

Cet entretien consiste à valider l'adéquation du projet professionnel de la ou du collaborateur, au regard de ses compétences, de ses expériences, de sa motivation et de sa performance. Dans ce cas, le Manager et/ou RRH et le collaborateur regarderont si des opportunités de poste sont à pourvoir au sein du Groupe via la plateforme Moov! ou les instances de mobilité.

Dans tous les cas, la ou le collaborateur recevra un avis motivé de sa demande.

3) *Candidature à une offre interne du Groupe*

Toute et tout collaborateur a la possibilité de contacter le RRH de la société d'accueil afin de recueillir des informations sur un poste à pourvoir. Les offres doivent comporter une fourchette de rémunération et une indication sur la SG classe du poste. Et pour les postes non-cadre, mentionner le statut.

La ou le collaborateur est libre de postuler à une offre interne sans en parler à son manager ou à son RH. Mais dès le premier entretien réalisé, il faut en avertir les RH (ou les RH et le manager). Le ou la RH / le ou la manager qui recrute sont garants de cette information.

Le ou la salariée peut postuler à plusieurs offres en parallèle et avoir des entretiens dans plusieurs entités de manière concomitante. Mais i ou elle ne peut pas recevoir des offres concurrentes. Les RH doivent se concerter avant et décider ensemble qui fait l'offre. L'intérêt du Groupe prévaut sur l'intérêt des BU.

Le process de recrutement interne d'un ou d'une salariée du groupe ne peut excéder 3 entretiens (RH, n+1, n+2).

La société d'origine communique à la société d'accueil toutes les conditions d'emploi du collaborateur concerné nécessaires à la préparation de l'entretien et les éléments du package de rémunérations dès le début du process. Un modèle commun va être proposé.

Si le collaborateur est reçu en entretien par la société d'accueil, et quelle que soit l'issue de cet et/ou de ces entretiens, il recevra une réponse motivée. Une réponse et un feedback doivent être donnés par la personne qui a mené l'entretien au plus tard sous 15 jours

Les personnes qui postulent en interne et dont le poste est supprimé sont systématiquement reçues et doivent recevoir un feedback constructif. La ou le RH du salarié doit également être informé des retours des entretiens par les RH recruteurs afin d'alimenter les échanges avec le collaborateur et son accompagnement.

Afin de pousser le reclassement des salariés dont le poste est supprimé, les sociétés recruteuses sont encouragées à proposer des périodes de mises à disposition/probatoires de 3 mois, rémunérées par la société qui supprime le poste.

Frais de déplacements lors des entretiens

Les frais de déplacements sont pris en charge par la société d'origine. Le collaborateur se fera rembourser sur notes de frais avec justificatifs en fonction des règles en vigueur dans la société d'origine.

La mise en place effective de la mobilité

Lorsqu'à l'issue du ou des entretiens, le collaborateur concerné et le RRH de la société d'accueil ont trouvé un accord de principe :

- La société d'origine communique à la société d'accueil les conditions d'emploi du collaborateur nécessaires à la préparation de la proposition d'emploi. Ces conditions d'emploi :
    - Intègrent la rémunération et autres avantages entendus comme toute prime ou indemnité récurrente intégrée dans les éléments de salaires individuels contractualisés avec le collaborateur,
    - Reprennent les périphériques de rémunération collectifs tels que l'intéressement et la participation aux résultats de la société d'origine, étant toutefois précisé que ces éléments ne sont pas individuellement acquis au collaborateur mais sont donnés à

titre informatif pour que la société d'accueil puisse en tenir compte pour établir, et le cas échéant, ajuster la proposition d'emploi.

- Lorsque la société d'accueil et le collaborateur se sont mis d'accord sur les termes de cette proposition d'emploi, la société d'accueil en informe la société d'origine

- A compter de cette date d'information, la société d'origine s'engage à :
  - Libérer le collaborateur dans un délai équivalent à la durée du préavis observé dans le cadre d'une démission conformément aux conventions et accords collectifs applicables au sein de la société d'origine. Dans le cas où un délai supplémentaire serait nécessaire, celui-ci devra faire l'objet d'un accord entre les parties. A défaut, c'est la durée du préavis observé dans le cadre d'une démission tel que décrit ci-dessus qui est applicable.

  - Communiquer la date d'arrivée à la société d'accueil dans un délai maximum de 15 jours après l'acceptation de la proposition par le collaborateur.

Toute mutation administrative intervient le 1er de chaque mois.

Lorsque la proposition de la société d'accueil est acceptée par le collaborateur, il sera établi par le RRH de la société d'origine, une Convention de Mutation Concertée (CMC) reprenant les éléments principaux de la mobilité (cf. La version en vigueur au 1er aout 2024 est en Annexe 1. La version la plus à jour est téléchargeable sur le sharepoint de la communauté RH)

Ce document est validé et signé par l'ensemble des parties (société d'origine, société d'accueil et collaborateur). La société d'accueil s'engage à établir en parallèle, et avant l'arrivée du collaborateur, un nouveau contrat de travail reprenant l'ensemble des engagements validés avec le collaborateur avant son transfert définitif.

La société d'origine établit automatiquement un certificat de travail et un solde de tout compte pour le collaborateur.

Les droits conservés par le collaborateur

Dans le cadre d'une mutation concertée, la ou le collaborateur est avant tout une ou un salarié du Groupe Saint-Gobain. Dans ce cadre il conserve :

- Son ancienneté, reprise à la date d'entrée dans le groupe et non celle simplement acquise au titre de son contrat dans sa société d'origine
- Ses heures de CPF acquises
- Ses congés payés au titre de l'exercice précédent et de l'exercice en cours, qui seront transférés à la société d'accueil dans le cadre d'une refacturation
- Ses congés payés acquis au titre des exercices antérieurs et soldés sont pris ou indemnisés selon les usages de la société d'origine avant son transfert)

KB

MA

- L'adhésion au PEG dans les conditions définies au règlement du PEG

Les droits aux JRTT dépendent des accords signés par les sociétés. De ce fait, les JRTT acquis à la date de départ de la société d'origine (au prorata temporis) seront soldés (pris ou indemnisés) avant le départ de la ou du collaborateur de la société d'origine.

Il est de la responsabilité de chaque entité de clôturer ou transférer les autres dispositifs spécifiques (CET, PERCO etc...) selon les règles applicables en leur sein pour chacun des dispositifs.

Intégration du collaborateur dans sa société d'accueil

Il est important de prévoir un programme d'intégration pour les salariés mutés. Une période d'essai n'étant pas applicable, le collaborateur bénéficiera d'une période d'adaptation comprenant :

- L'accueil et la présentation de la société et de ses différents interlocuteurs
- La mise en place, si besoin, d'un tutorat d'intégration
- Un bilan d'intégration sera réalisé par le RRH de société d'accueil, en liaison avec le Manager, à la fin d'une période ne pouvant excéder 3 mois après son arrivée.

Le délai de mise à disposition de la ou du salarié muté est au maximum de 3 mois.

3. Les aides à la mobilité géographique

Toute mutation entrainant un changement de lieu de travail et nécessitant un changement de lieu de résidence pourra ouvrir droit aux aides à la mobilité.

Il convient donc d'échanger en transparence avec la ou le collaborateur sur les éléments de temps de trajet et d'évaluer avec lui les conditions associées à la tenue du poste.

1) *Voyage de reconnaissance*

La ou le collaborateur a le droit à 2 journées prises en charge par la société d'origine. Dans ce cadre-là, il a la possibilité d'aller, seul ou avec son conjoint, visiter la région d'accueil en vue de trouver un logement. Ces journées pouvant être positionnées avant ou après un week-end. La société d'accueil lui remboursera ses frais, sur justificatifs, selon les procédures en vigueur en son sein.

2) *Frais liés à la double résidence*

Les dépenses de double résidence pourront, selon les règles fiscales en vigueur à la date de la signature de la CMC, être prises en charge par la société d'accueil. Ce point devra être indiqué dans le nouveau contrat de travail de la ou du collaborateur.

3) *Voyage de retour pendant la période de double-résidence*

La ou le collaborateur a le droit à 1 voyage aller/retour chaque week-end (remboursement sur la base du tarif SNCF 2ème classe) et doit privilégier les formules économiques (cartes d'abonnement...), dans le respect de la politique de déplacements professionnels du Groupe en vigueur.

En 2021, la direction générale de Saint-Gobain France a décidé de suivre les recommandations de la Convention Citoyenne pour le Climat : désormais, il ne sera plus possible de prendre l'avion si le trajet peut se faire en train en moins de 4 heures.

4) *En cas de déménagement*

Toutes les sociétés du Groupe s'engagent à optimiser les frais liés à la mobilité géographique par le biais d'un dossier Action Logement.

La société d'accueil prend à sa charge les frais de déménagement (suite à 2 propositions de devis remises par le collaborateur dont au moins une avec une société de déménagement référencée par le Groupe). La liste des sociétés de déménagement référencées par le groupe se trouve dans *l'Intranet RH France/Construire son parcours/La Mobilité chez Saint-Gobain.*

Les frais kilométriques dus au voyage d'installation du collaborateur et de sa famille seront remboursés d'après le barème fiscal en vigueur.

5) *Remboursement des frais d'installation*

En cas de déménagement de la ou du collaborateur, un remboursement des frais d'installation peut être accordé sur la base des frais réellement engagés pour s'installer dans son nouveau logement, sous réserve que les dépenses soient justifiées conformément aux règles de l'URSSAF. Le montant est défini selon les règles de la société d'accueil.

Il s'agit de dépenses afférentes à la remise en service du nouveau logement, à sa remise en état et à son aménagement. Par exemple :

- Rétablissement d'électricité, eau, gaz, téléphone
- Remise en état du logement (nettoyage, remplacement de revêtements de sols et de murs abîmés, réparation de plomberie...)
- Réexpédition du courrier etc...

En revanche, ne sont pas déductibles les dépenses qui ne sont pas destinées à rendre le logement habitable comme le paiement d'une caution en cas de location ou des dépenses de décoration ou d'appareils ménagers.

6) *Prise en charge du différentiel de logement*

La société d'accueil prendra en charge, sous conditions de logement équivalent (en termes de superficie), le différentiel de loyer du logement selon la dégressivité suivante :

- 1ère année : prise en charge du différentiel à 100%
- 2ème année : prise en charge du différentiel à 50%
- 3ème année : reste à charge du collaborateur

KD

MA

4. Aide aux conjoints

Les conjoints des collaborateurs pourront à leur demande, et en accord avec la société d'accueil, bénéficier de l'aide de Saint-Gobain Développement notamment dans le cadre suivant :

- Réalisation d'un bilan professionnel
- Aide à la rédaction du CV
- Préparation à l'entretien de recrutement
- Aide à la recherche d'emploi dans un bassin d'activité non connu

5. Formations

Toutes formations nécessaires à aider une ou un collaborateur à se positionner, plus facilement sur un poste à pourvoir au sein du Groupe Saint-Gobain ou pouvant l'aider dans sa reconversion, et validées dans le plan de formation seront prises en charge par la société d'origine.

Toutes formations nécessaires à l'adaptation des compétences de la ou du collaborateur, une fois celui-ci arrivé au sein de sa société d'accueil, seront prises en charge par la société d'accueil.

D'autres formations pourront être proposées à la ou au collaborateur en fonction des pratiques et/ou des accords des sociétés.

A Courbevoie, le .6 août 2024

Régis BLUGEON
Directeur des Affaires Sociales & Directeur des Ressources Humaines France